

ΚΑΝΟΝΙΣΜΟΣ (ΕΟΚ) αριθ. 3801/92 ΤΗΣ ΕΠΙΤΡΟΠΗΣ
της 23ης Δεκεμβρίου 1992
για κατάταξη εμπορευμάτων στη συνδυασμένη ονοματολογία

Η ΕΠΙΤΡΟΠΗ ΤΩΝ ΕΥΡΩΠΑΪΚΩΝ ΚΟΙΝΟΤΗΤΩΝ,

Έχοντας υπόψη:

τη συνθήκη για την ίδρυση της Ευρωπαϊκής Οικονομικής Κοινότητας,

τον κανονισμό (ΕΟΚ) αριθ. 2658/87 του Συμβουλίου της 23ης Ιουλίου 1987⁽¹⁾, για τη δασμολογική και στατιστική ονοματολογία και για το κοινό δασμολόγιο, όπως τροποποιήθηκε τελευταία από τον κανονισμό (ΕΟΚ) αριθ. 3800/92 της Επιτροπής⁽²⁾, και ιδίως το άρθρο 9,

Εκτιμώντας:

ότι, για να εξασφαλιστεί η ομοιόμορφη εφαρμογή της συνδυασμένης ονοματολογίας που επισυνάπτεται στον προαναφερθέντα κανονισμό, πρέπει να αποφασιστούν χωρίς καθυστέρηση οι διατάξεις για την κατάταξη του εμπορεύματος που αναφέρονται στο παράρτημα του παρόντος κανονισμού·

ότι ο κανονισμός (ΕΟΚ) αριθ. 2658/87 έχει καθορίσει τους γενικούς κανόνες για την ερμηνεία της συνδυασμένης ονοματολογίας· ότι αυτοί οι κανόνες εφαρμόζονται επίσης σε κάθε άλλη ονοματολογία που την περιλαμβάνει, έστω και εν μέρει ή με την προσθήκη, ενδεχομένως, υποδιαίρεσεων, η οποία έχει συνταχθεί από ειδικούς κοινοτικούς νομοθετικούς κανόνες ενόψει της εφαρμογής δασμολογικών ή άλλων μέτρων στο πλαίσιο των εμπορικών ανταλλαγών·

ότι, κατ' εφαρμογή των εν λόγω γενικών κανόνων, το εμπόρευμα που περιγράφεται στη στήλη 1 του πίνακα του παραρτήματος του παρόντος κανονισμού πρέπει να καταταγεί στον αντίστοιχο κωδικό ΣΟ που σημειώνονται στη στήλη 2 βάσει των διατάξεων της στήλης 3·

ότι είναι σκόπιμο, οι δεσμευτικές δασμολογικές πληροφορίες οι οποίες παρέχονται από τις τελωνειακές αρχές των κρατών μελών σχετικά με την κατάταξη των εμπορευμάτων στην τελωνειακή ονοματολογία και δεν είναι σύμφωνες με το δίκαιο που καθορίζει ο παρών κανονισμός να μπορούν να συνεχίσουν να αποτελούν αντικείμενο επίκλησης, σύμφωνα με τις διατάξεις του άρθρου 6 του κανονισμού

(ΕΟΚ) αριθ. 3796/90 της Επιτροπής⁽³⁾, κατά την διάρκεια περιόδου τριών μηνών από τον κάτοχό τους, εάν αυτός έχει συνάψει σύμβαση όπως αυτή που αναφέρεται στο άρθρο 14 παράγραφος 3 στοιχεία α) ή β) του κανονισμού (ΕΟΚ) αριθ. 1715/90 της Επιτροπής⁽⁴⁾·

ότι ο παρών κανονισμός καλύπτει τα προϊόντα του κανονισμού (ΕΟΚ) αριθ. 1074/80 της Επιτροπής⁽⁵⁾· ότι συνεπώς ο εν λόγω κανονισμός πρέπει να καταργηθεί·

ότι τα μέτρα που προβλέπονται στον παρόντα κανονισμό είναι σύμφωνα με τη γνώμη της Επιτροπής Ονοματολογίας για ότι αφορά τα προϊόντα του πίνακα του παραρτήματος,

ΕΞΕΔΩΣΕ ΤΟΝ ΠΑΡΟΝΤΑ ΚΑΝΟΝΙΣΜΟ:

Άρθρο 1

Το εμπόρευμα που περιγράφεται στη στήλη 1 του προσαρτημένου πίνακα κατατάσσεται στη συνδυασμένη ονοματολογία στον αντίστοιχο κωδικό ΣΟ που σημειώνεται στη στήλη 2 του εν λόγω πίνακα.

Άρθρο 2

Οι δεσμευτικές δασμολογικές πληροφορίες που παρέχονται από τις τελωνειακές αρχές των κρατών μελών και δεν είναι σύμφωνες με το δίκαιο που καθορίζει ο παρών κανονισμός μπορούν να συνεχίσουν να αποτελούν αντικείμενο επίκλησης, σύμφωνα με τις διατάξεις του άρθρου 6 του κανονισμού (ΕΟΚ) αριθ. 3796/90, κατά την διάρκεια τριών μηνών από τον κάτοχό τους, εάν αυτός έχει συνάψει σύμβαση όπως αυτή που αναφέρεται στο άρθρο 14 παράγραφος 3 στοιχεία α) ή β) του κανονισμού (ΕΟΚ) αριθ. 1715/90.

Άρθρο 3

Ο κανονισμός (ΕΟΚ) αριθ. 1074/80 καταργείται.

Άρθρο 4

Ο παρών κανονισμός αρχίζει να ισχύει την 21η ημέρα από τη δημοσίευσή του στην *Επίσημη Εφημερίδα των Ευρωπαϊκών Κοινοτήτων*.

Ο παρών κανονισμός είναι δεσμευτικός ως προς όλα τα μέρη του και ισχύει άμεσα σε κάθε κράτος μέλος.

Βρυξέλλες, 23 Δεκεμβρίου 1992.

Για την Επιτροπή
 Christiane SCRIVENER
Μέλος της Επιτροπής

⁽¹⁾ ΕΕ αριθ. L 256 της 7. 9. 1987, σ. 1.

⁽²⁾ Βλέπε σελίδα 8 της παρούσας Επίσημης Εφημερίδας.

⁽³⁾ ΕΕ αριθ. L 365 της 28. 12. 1990, σ. 17.

⁽⁴⁾ ΕΕ αριθ. L 160 της 26. 6. 1990, σ. 1.

⁽⁵⁾ ΕΕ αριθ. L 113 της 1. 5. 1980, σ. 54.

ΠΑΡΑΡΤΗΜΑ

Περιγραφή εμπορευμάτων	Κατάταξη Κωδικός ΣΟ	Αιτιολογία
(1)	(2)	(3)
1. Υποδήματα προπόνησης που έχουν το εξωτερικό πέλμα από καουτσούκ ή από πλαστική ύλη με χονδρά ανάγλυφα στοιχεία και το πάνω μέρος από υφαντική ύλη επί της οποίας είναι ραμμένα εξωτερικά, με διάφορα σχέδια, τεμάχια ή λωρίδες δέρματος ή/και υφαντικής ύλης επικαλυμμένης με πλαστικό που καλύπτουν μέχρι 70 % περίπου της επιφάνειας (βλέπε σχέδια αριθ. 1 έως 6)	6404 11 00	Η κατάταξη καθορίζεται από τις διατάξεις των γενικών κανόνων για την ερμηνεία της συνδυασμένης ονοματολογίας 1 και 6, από τη σημείωση 3, τη σημείωση 4 α), από τη συμπληρωματική σημείωση 1 του κεφαλαίου 64 καθώς και από το κείμενο των κωδικών ΣΟ 6404, και 6404 11 00 Πράγματι, αφαιρουμένων των μερών που αποτελούνται από δέρμα και από πλαστική ύλη και τα οποία θεωρούνται όλα ως ενισχύσεις, η επιφάνεια της εξωτερικής κάλυψης του πάνω μέρους αποτελείται εξ ολοκλήρου από υφαντική ύλη
2. Υποδήματα προπόνησης που έχουν το εξωτερικό πέλμα από καουτσούκ με εσωτερικό πέλμα μήκους 27 cm περίπου και το πάνω μέρος από πλαστική ύλη επί της οποίας είναι ραμμένα εξωτερικώς λωρίδες ή τεμάχια από δέρμα που καλύπτουν μέχρι 40 % περίπου της επιφάνειας της	6402 99 93	Η κατάταξη καθορίζεται από τις διατάξεις των γενικών κανόνων για την ερμηνεία της συνδυασμένης ονοματολογίας 1 και 6, από τη σημείωση 4 α), από τη συμπληρωματική σημείωση 1 του κεφαλαίου 64 καθώς και από το κείμενο των κωδικών ΣΟ 6402, 6402 99 και 6402 99 93
3. Υποδήματα προπόνησης που έχουν το εξωτερικό πέλμα από πλαστική ύλη και το πάνω μέρος από υφαντική ύλη επί της οποίας είναι ραμμένα, σε διάφορα σημεία, τεμάχια από φυσικό δέρμα (65 %) και από πλαστική ύλη (18 %) (βλέπε σχέδιο αριθ. 7)	6404 11 00	Η κατάταξη καθορίζεται από τις διατάξεις των γενικών κανόνων για την ερμηνεία της συνδυασμένης ονοματολογίας 1 και 6, από τη σημείωση 3, τη σημείωση 4 α), τη συμπληρωματική σημείωση 1 του κεφαλαίου 64 καθώς και από το κείμενο των κωδικών ΣΟ 6404, και 6404 11 00 Πράγματι αφαιρουμένων των μερών που αποτελούνται από δέρμα και πλαστική ύλη που όλα θεωρούνται ως ενισχύσεις, η επιφάνεια της εξωτερικής κάλυψης του πάνω μέρους αποτελείται εξ ολοκλήρου από υφαντική ύλη
4. Υποδήματα προπόνησης που καλύπτουν τον αστράγαλο, που έχουν το εξωτερικό πέλμα από καουτσούκ με χονδρά ανάγλυφα στοιχεία και το πάνω μέρος από πλαστική ύλη (79 %) και από δέρμα (21 %), που καλύπτουν εξ ολοκλήρου το εσωτερικό τμήμα από υφαντική ύλη, το οποίο αποτελεί φόδρα επί της οποίας είναι ραμμένα το δέρμα και η πλαστική ύλη (βλέπε σχέδιο αριθ. 8)	6402 91 90	Η κατάταξη καθορίζεται από τις διατάξεις των γενικών κανόνων για την ερμηνεία της συνδυασμένης ονοματολογίας 1 και 6, από τη σημείωση 1 του κεφαλαίου 64 καθώς και από το κείμενο των κωδικών ΣΟ 6402, 6402 91 και 6402 91 90
5. Υποδήματα προπόνησης που καλύπτουν τον αστράγαλο, που έχουν το εξωτερικό πέλμα από καουτσούκ με χονδρά ανάγλυφα στοιχεία με εσωτερικό πέλμα που έχει μήκος 24 cm ή περισσότερο και το πάνω μέρος από δέρμα (84 %) και από πλαστική ύλη (16 %), που καλύπτουν πλήρως το εσωτερικό υπόθεμα από υφαντική ύλη, η οποία, από μόνη της, δεν θα μπορούσε να αποτελεί το εξωτερικό μέρος του πάνω μέρους. Το δέρμα και η πλαστική ύλη είναι ραμμένα στο υπόθεμα (βλέπε σχέδιο αριθ. 9)	6403 91 13	Η κατάταξη καθορίζεται από τις διατάξεις των γενικών κανόνων για την ερμηνεία της συνδυασμένης ονοματολογίας 1 και 6, από τη σημείωση 3, από τη σημείωση 4 α), από τη συμπληρωματική σημείωση 1 του κεφαλαίου 64 καθώς και από το κείμενο των κωδικών ΣΟ 6403, 6403 91 και 6403 91 13
6. Υποδήματα για πορεία σε πρηγές και ορεινό έδαφος (υποδήματα που καλύπτουν τον αστράγαλο, που έχουν το εξωτερικό πέλμα από χονδρά ανάγλυφα στοιχεία από καουτσούκ και το πάνω μέρος από υφαντική ύλη επί της οποίας είναι ραμμένα τεμάχια από δέρμα που καλύπτει το 80 % περίπου της επιφάνειας (βλέπε σχέδια αριθ. 10)	6404 19 90	Η κατάταξη καθορίζεται από τις διατάξεις των γενικών κανόνων για την ερμηνεία της συνδυασμένης ονοματολογίας 1 και 6, από τη σημείωση 4 α), τη συμπληρωματική σημείωση 1 του κεφαλαίου 64 καθώς και από το κείμενο των κωδικών ΣΟ 6404, 6404 19 και 6404 19 90 Πράγματι, αφαιρουμένων των μερών που αποτελούνται από δέρμα και τα οποία θεωρούνται όλα ως ενισχύσεις, η επιφάνεια της εξωτερικής κάλυψης του πάνω μέρους αποτελείται εξ ολοκλήρου από υφαντική ύλη

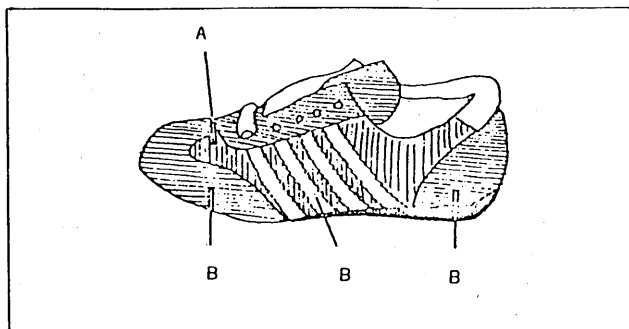

Αριθ. 1 (1) A — Ορατή υφαντική ύλη περίπου 31 %
B — Δέρμα περίπου 69 %

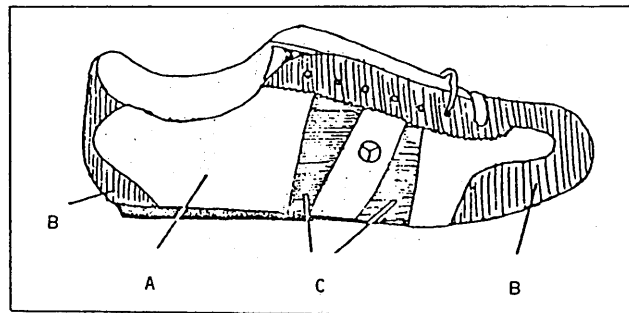

Αριθ. 2 (1) A — Ορατή υφαντική ύλη περίπου 47 %
B — Δέρμα περίπου 37 %
Γ — Υφαντική ύλη επικαλυμμένη με πλαστικό περίπου 16 %

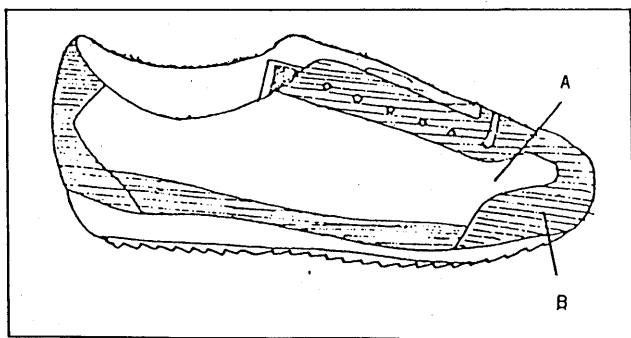

Αριθ. 3 (1) A — Ορατή υφαντική ύλη περίπου 43 %
B — Δέρμα περίπου 57 %

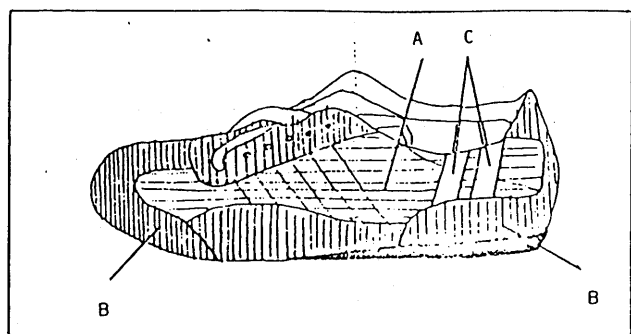

Αριθ. 4 (1) A — Ορατή υφαντική ύλη περίπου 32 %
B — Δέρμα περίπου 65 %
Γ — Υφαντική ύλη επικαλυμμένη με δέρμα περίπου 3 %

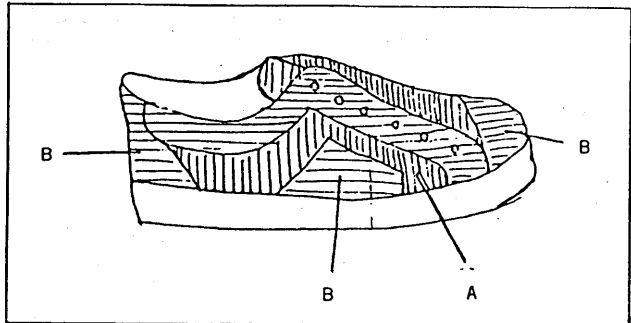

Αριθ. 5 (1) A — Ορατή υφαντική ύλη περίπου 30 %
B — Δέρμα περίπου 70 %

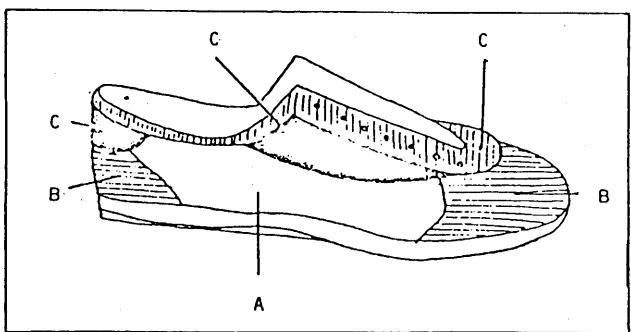

Αριθ. 6 (1) A — Ορατή υφαντική ύλη περίπου 32 %
B — Δέρμα περίπου 31 %
Γ — Υφαντική ύλη επικαλυμμένη με πλαστικό περίπου 37 %

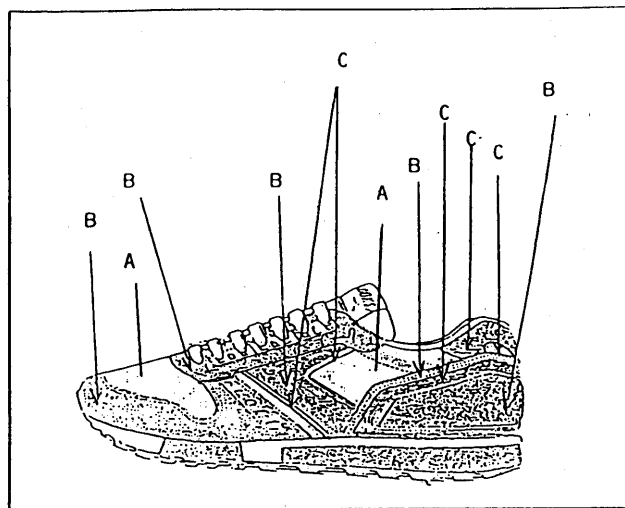

Αριθ. 7 (1) A — Υφαντική ύλη
B — Δέρμα
Γ — Πλαστική ύλη

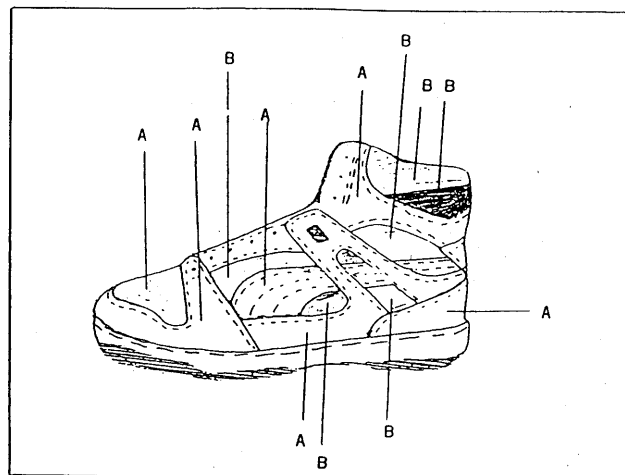

Αριθ. 8 (1) A — Δέρμα
B — Πλαστική ύλη

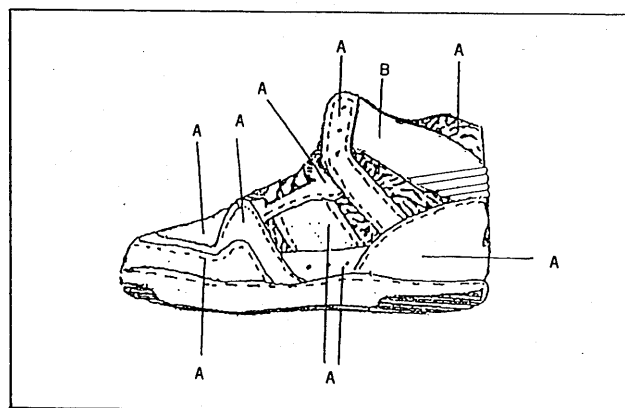

Αριθ. 9 (1) A — Δέρμα
B — Πλαστική ύλη

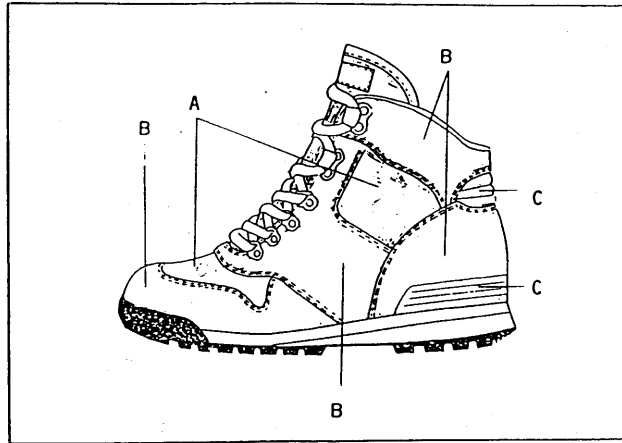

Αριθ. 10 (1) A — Υφαντική ύλη
B — Δέρμα
Γ — Πλαστική ύλη

(1) Τα σχέδια έχουν εντελώς ενδεικτικό χαρακτήρα.